大衆報

JOURNAL TAI CHUNG

督印 陳天心

新聞紙第叁柒八二號

大街一零六號　電話式伍壹肆

英輝行
派專員採運各地名茶
批發零沽　新馬路四十號　電話五三四

龍虎鳳酒
營養不足　老少咸宜
澳門福隆新街　香港文咸東街
永生和酒庄

國華 今晚兩場
獻映派拉蒙野獸驚險大片名
森林尤物 多魯菲林摩
生角 李芙倫 健星傑作

女野人記
絕代佳人◎深山虎養
荒林艷史◎猛獸生涯
野象　平村
猿猴　救主
赤手打虎！土人生葬妖怪！

利多域 每晚兩場 自置電風扇
今晚放映新華影業
陳雲裳　梅熹　王元龍

瀟湘秋雨
一夜恩愛遽爾空閨長守
萬里顛沛竟遭夫誣陷
宵來幽怨芳心片碎！往事回首悲懷欲絕！

樂斯 今晚兩場 恐怖巨片
夜半歌聲續集
劉瓊

平安（晚場）
逕映爵士公司音樂歌舞巨構
裝新聲機 保證滿意

走運歌王
著名歌王羅蘭士鐵拔
懷才莫遇 知己紅顏
音樂家壯志未酬 大歌王偶逢幸運
美景名樂 美人名曲 心曠悅耳 神怡奪目
此曲祇應天上有 人間那得幾回聞！

下期放映 **萬紫千紅** 李麗華主演

南京 今晚兩場 歌唱巨片

海鏡戲院 每晚壹時八影
今晚換映 華影發行粵語巨片
花街神女
林妹妹 張瑛主演
奈何天

謝

家嚴安之柯公府君之喪已於國曆七月廿三日農曆六月初四日出殯蒙
親友鼎惠厚儀親臨執紼
高誼隆情歿存均感哀此鳴謝

孤子 ……
孫 ……
孫女 ……
泣叩

大群
新裝 自動 電燈機
晚
全部有電供應
飲廳涼爽　房間雅潔　酒菜精美　侍應週到
酒菜部
電話二七三零

屋宇出讓
茲有屋宇一批座落本澳高尚住宅區交通便利每間由數千元至數萬元不等如有意者請投函本報信箱第一號以便引看
（注意經紀免問）

保寧堂
梅毒 保寧膠
掃除一切濕毒　清熱……濁
澳門正舖火船頭街　支店清平直街

信昌行 議事亭二十二號
批發價格……
新到大帮名貴香煙
噫士頓
零沽每包葡幣九毫

兩種不同的心理
看報紙睇新聞　愈新愈好
飲燒酒試味道　愈舊愈好
大衆報新聞最新消息正確　所以讀者喜歡看它
澍春園米酒最舊質味香醇　所以飲客交口稱譽
帆船老牌酒能夠雄據全澳市場歷久不替未免無因

澳灣 榮利油渣機動帆船航期
決定七月廿六號開灣快捷堅固貴客付貨請移玉到
新馬路一百四十五號三樓榮發公司或爹美刁施拿地馬路四十六號二樓與葉應元接洽

英輝行 高價收買股票
上海永安紗廠
上海永安百貨公司
香港永安百貨公司
地址 新馬路八八壹
電話 五三四

多利珠寶鑽石煉金公司
高價收買鑽石
出售 時款 珠玉 足金 低金 時款鐘錶
免費出貨 代客當押
電話九八四四

三德香煙經已上市
一齊天下響！
上等貨 零錢
三德烟
錫紙包庄 十枝一毫
各處烟攤均有發賣
南粵烟公司出品

五拾員（第四期正野）
陶仙局酌（廿二日起賣）
（六大菜）
牛烟肥鷄 壹隻
金陵爐鴨 壹隻
碎金瓜盅 大
翠緯紅肘 大
雀腦綵柚 大
清蒸鱸魚 壹條
炒飯大窩 米酒一大枝 雀局一台 茶椗六位 即來即用 照價九五
舖在福隆下街

大來飯店
蓬萊新巷二十五號　電話二二六八
營業時間下午兩點至深夜一點

百試不厭，令君滿意！
廉價菜 第式出 越出越靚
識客作局·夠大方夠經濟

二十八元一桌（足供八位之用）
蟹肉生翅 大
生炸肥鷄 半只
羅漢扒鴨 半只
什錦冬瓜 大
清蒸海鮮 大
菜薳鳳干蝦球 大
茶椗在內

一十八元一桌（足供六位之用）
蟹肉冬茸 大
蠔汁燴鷄 半隻
梅子蒸鴨 半隻
清蒸海鮮 大
波蘿猪肘 中
雞紅雀絲 中
茶椗在內

最抵食若數過飲茶
五元四味和菜
逐日更換
歡迎日局

短褲平賣
什色 每條售二元四毫
白色 每條售二元六毫
售貨處 大街卅三號地下
新興商行

鄧頌民
新馬路一三一號文記樓上
在粵十五年
專醫花柳病
皮膚及瘡科
婦女白帶病
治毒確聖手
永不大車砲

六國飯店
著名 鹵燒麵食（上等）
精美 點心小菜（廉美）

栢林洋貨店 新馬路
結束 交舖在即 貨價再減
美國嘜吋臘八元　正力士梘四元
毛巾短幾一元式　芝列鬚刨七元
保濕毛巾式元半　正利華梘式元式

本報廣告
效力偉大

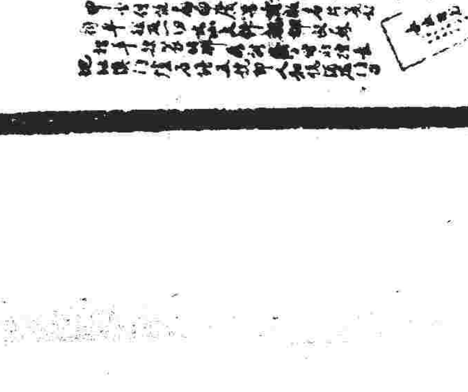

教忠中學 暨附小招生
班級：高初中小學各年級
章程備索
校址：媽閣斜巷 電話……
試期：八月十六日上午九時
報名：即日開始
本期增多免費及半費學額詳細辦法請閱章程
注意：本校……

總理紀念中學 中學 小學 招男女生
班別：高中初中小學一年級新生暨各級插班生
試期：八月十日
減免費額：獎勵成績優異新生設免費額共十五名均仍照舊章辦理
報名：即日起
校址：南灣……
詳閱章程

培道中學 秋季招生
學額：高初中及小學各年級（小學兼收男生）
報名：即日開始（簡章備索）
試期：第一次八月三日　第二次八月廿八日　每次均在上午十時
校址：中學部……　小學部……
開學：九月五日下午十時

知用中學 招生
班別：高初中一年級新生高初中二三年級轉學生
試期：八月一日
報名：即日開始
校址：水坑尾十五號

雨芬中學 小學部 幼稚園 招生
幼稚園暨小學各級男女生
試期：第一次七月廿五日第二次八月廿五日
★校址：水坑尾巷二號（即白馬行醫院側）
即日報名·章程備索★

黎威林 教授 英文 國語 數學 打字 夏令速成專科
地址板樟堂……

英文國學專科 國文 夏令夜班招生
晨午 七月六日開課
塾址 ……國華書院

培貞女校招生
幼稚園暨小學各級
校址：白鴿巢前地
夏令班七月十五日上課

陶英小學 夏令班 招男女生
國曆七月十七日上課
校址 司打口

協和中學
高中 師範 初中 特別師範 高級
暨附小幼稚園
招生
班級：高初中師範科新生 高初中及師範一年級新生 小學及幼稚園各年級男女生 高初中各級轉學生（初中一二年級收男生）
試期：八月八日（免費學額試同日舉行）章程備索
校址：中學及師範部－高樓下巷　小學及幼稚園－風順堂街　電話 二四二七 九三七

嶺南中學 招男女生
班級：高初中暨附小各級
簡章備索
試期：八月五日（星期六）上午九時半
報名：即日開始
校址：高中部 龍嵩正街 初中暨附小……　電話三……七

·達用國語講習所·
第三十五屆日班招學員 國曆八月二日開課
閱章報名處：大街中山書局

廣州大學
附設計政班
附屬中小學
招生
入學試期：八月六日
班級：（一）計政班新生（二）高初中小學各級新生
（校址）白馬行五……

中德中學 招生
班別：高初中小學各級新生
試期：八月十五日
報名：即日起
閱章：本校 各大書局
注意：（一）本校高初中新生……（二）特設無線電及建築工程選科學生選讀不另收費
校址：媽閣街……

培英中學 高中部 初中部 小學部 幼稚園 **招生**
試期：八月二日（星期三）上午九時
班別：高初中小學幼稚園各級男女生
報名：即日起（章程備索）
校址：望廈唐家花園
電話八五〇

本報廣告
收效最大

叛黨企圖奪取政權

（倫敦廿一日電）德軍中電台今夜廣播戈培爾已摧毀德高級將領之亂黨在柏林奪取政府公署之企圖．一柏林警衛隊本部師團之一部份一司令里摩爾少校奉令佔領柏林各政府機關所在地．少校一秉軍人服從紀律之天職．執行此令．命令中有謂元首已死．全市發生騷亂．政權已移轉．著即里摩爾少校當令所部服從彼之命令．里摩爾少校與柏林市總監爾基爾保持接觸．戈氏乃告以元首無恙．里摩爾少校復以電話與元首會談．接受元首本人發出令其警衛隊行動之命令．德軍電台今夜復令後．國各地軍報紙出版特頁．揭載元首得免于難之事．並頒以一節行標題為（神跡驗予元首）．標題中尚有一奸逆已根除繼續全面戰爭）．

（斯德哥爾摩廿日電）此間某晚報稱．謀刺希特勒一事發生于奧國斯堡．尋常舉行會議之時間．希特勒之能倖免．因渠遲到二分鐘．當炸彈爆發時．渠方站于門口．

本報歡迎
長期定閱

（倫敦廿日電）德海外通訊社稱．西歐德軍總司令安魯奇．今對在諾曼第之德軍．發表手令．謂國內平靜．并謂士兵獲聞此項陰謀後．咸表憤懣．吾人不願再蹈一九一八年或義大利之覆轍．惟有劇不可動搖之決心．獲得勝利．一面效忠元首．此蓋為絕對者．諾曼第德軍．今會遵行表示效忠希特勒．

（倫敦廿一日電）據德國通訊社今夜稱．暗殺希特勒之陰謀．係現年二十九歲之伯爵．史托芬堡伯爵所為．曾于希特勒附近置炸彈一枚．搜獲之文件．顯示史托芬堡乃少數野心亂黨之工具．此亂黨已與某一敵國建立關係．亂黨首腦為若干退伍將官借助本部軍隊中若干居重要地位之軍官．計劃此陰謀．彼等與某敵國發生聯繫．已有相當時日．惟各將最近均未參謀戰事．

希特勒又發佈命令

（柏林二十二日電）德國新聞社發表希特勒於星期六日（二十二日）發出關於對彼行刺陰謀之報告．謂軍隊中少數不顧一切之軍官．陰謀行刺予．及參謀部人員．希圖奪取政權．幸得天祐而陰謀失敗．忠勇之軍官．與余及國內防軍．已立即奮起應付．反叛者將於數小時內表示服從．余與國民并無特種意願．唯深信吾等必能絕對服從．忠心不屈．奮鬥到底．直至得到勝利為止．

（倫敦二十二日電）今日柏林各報多列載希特勒與墨索里尼會議後一同之照片．以示希特勒神色自若．按該會乃于希氏遇刺後定計劃舉行者．希特勒無恙．惟披露上則有若干被灼之傷點．原敵黨中曾一度佔領柏林政府之宣傳機器（按即電台）及圖發佈（亂命）惟柏林方面證實柏林市安謐如恆云．

（倫敦廿二日電）德國新聞社發表希特勒之昨日向軍中發佈之命令稱．少數膽大妄為之軍官．企圖謀害本元首及參謀總部人員．此一陰謀．藉以援奪國家大權．上蒼有靈．此一陰謀．現告失敗．而我國內忠勇將士及時有力之處置．叛亂黨羽于數小時內即被認清逮捕．余預料此後將無任何事件發生．我東西軍健兒迄今仍不顧一切．忠勇作戰克盡職責．至戰勝而後已．

本報廣告
收效最大

一九四四年　迅速戰勝
羅斯福發表廣播演說

（芝加哥二十一日專電）羅斯福總統自太平洋海岸某海軍基地．乘專車赴芝加哥．接受民主黨之推選其為總統候選人．途中發表廣播演說．其中論及國際形勢者要點如次．

演詞（要點）

在未來四年內．美國及其他盟國之武裝部隊．將獲得完全勝利．世界亦可重返吾人所期望之體制．享有和平而不致再造成世界大戰．在不久之將來．吾人將均能于廿四小時飛至世界任何地方．海洋非復過去之阻隔．故半以吾人之安全．及吾人之經濟利益計．而不為其他理由．吾人亦應領導世界各國．維持和平中．世界增加貿易之工作中以來即諸君之政府今月以來擬具計劃．并研究最近將來種種問題之因也．一九四四年吾人之工作為何．第一為迅速戰勝．以壓倒之優勢．第二為組織全球性之國際機構．并商討世界上各主權國家之武裝部隊之運用．俾均可以預賭之將來．不再發生戰爭．

選舉問題
羅斯福總統評美國選民

在戰時大選中投票時．將由國際糧食會議．聯合善後救濟會議．國際勞工會議．教育會議．及國際貨幣金融會議等之成績．而決定選舉何人為總統．渠等將由大西洋會議．卡港會議．開羅會議．莫斯科會議．及德黑蘭會議之成就．而作決定．總統對於現世界各地（美太平洋各島．遠東．歐洲．諾曼第．其他國家．德國．英國．波蘭及蘇聯等）人民之新聞保日．一美國人民已知世界各國不論大小．均將在武力維持和平及和平觀點可以引起戰爭爭議之工作中．担負之任務．

杜魯門獲選副席

（芝加哥廿一日電）美參院調查國防計劃委員會主席杜魯門（米蘇里州參議員）今日于民主黨代表大會第二次投票選舉下屆該黨副總統候選人時．以一千一百票獲選．現任副總統華萊士得六十六票．最高法院陪審官陶格勒斯得四票．

（芝加哥廿一日專電）美國民主黨全國代表大會投票兩次後．米蘇里州參議員杜魯門現獲選為該黨下屆副總統候選人．此次投票共歷時七時．列名被選者共十七人．華萊士于首次投票時佔優勢．計得四二九票半．杜魯門則得三一九票半．惟欲競選至少應得五八九票．因之．乃有舉行第二次投票之必要之表決．華氏失票極多．杜氏獲絕對優勢．第一次投票擁護其他十五人之各州代表．均于第二次表決時轉而擁護杜魯門．下午七時廿五分．反對華氏之亞拉巴馬州代表首先投杜魯門票．他州代表亦相繼而行．衣阿華州代表．華氏所屬之州代表．亦投杜魯門票．按杜魯門參議員為參院調查國防計劃委員會主席．其工作多為調查戰時生產進行情形．杜氏工作成績甚佳．對政府支持下各生產部門之增產工作．功尤偉．

華萊士承認失敗

（芝加哥二十一日電）華萊士今日承認競選下屆民主黨副總統候選人已告失敗．華氏稱．杜魯門經大會提名為副總統候選人後．此為自由主義之工作．益獲進展．此伊所引以為慰者．但在全國代表大會席上之個人失敗．由主義之損失至為明顯．自然擁護羅斯福總統．以準備于晤見杜魯門參議員時．向

（芝加哥廿一日專電）本日民主黨會議酒酒辯論中．仍屢提及我國及蔣主席之名．大會永久主席保克生．攻擊共和黨原不主張參加世界合作．現則不顧其傳統外交政策．共和黨會反對美國承認蘇聯．并反對租借法案．現則主出中美英蘇維持一永久團結）及（一堅強團保）之高調矣．

（芝加哥廿一日專電）羅斯福總統此次未擬自發表接受競選．廣播聲明．僅向此次大會發表．于一九四〇年度當選民主黨總統候選人．作風．如出一轍．總統上次被選時．係自白宮發表演說．此次則于渠以總司令之資格出席太平洋沿岸某海軍基地．藉擴音器向大會代表播講二十分鐘．渠談及一般戰局及其美國與世界全局．公正為和平之決心．說明其十二年以來之此身份．及任總司令．陸海空軍總統領之功績．而來日之競選運動．其來日演說傳抵會場時．總統到會代表極感興奮．擁護羅斯福者高呼．人擁護華萊士．欲逐一提合代表之姓名．同時高呼．

民主黨舉行休會

（芝加哥廿一日專電）美民主黨第廿九屆全國代表大會．今日午後八時休會．華萊士競選失敗．是否表示羅斯福與華萊士所代表之自由主義．今不如以前之前途．尚待事實證明．華氏雖有勞工與新政派．及自由主義者之擁護．但仍遭失敗．以美國工業團體協會擁護羅斯福競選總統事．是否會效．亦成問題．美國工業團體協會．力支持華萊士．但未奏功．記者執筆時．大多數民意測驗結果．仍表示羅斯福總統較杜

匈牙利發現政變

（倫敦廿二日電）新聞事報外交記者自可靠方面獲悉．匈牙利國內曾有人圖謀推翻霍爾第攝政．代他以般勒第領導之法西斯政權．受般勒第主使之份子．企圖于成立獨裁政權時．霍爾第．但此一計劃最近為軍方之一部份．霍之親信份子所挫敗．

國際貨幣會議宣佈　各國攤額　中國佔六億元

（布里敦森林廿一日專電）國際貨幣金融會議．本週完成其最後與最重要之決議案．正式宣佈世界建設及開發銀行．各與會國之正式宣佈攤額．各會員國全部攤額總數為八十八億美元．中國攤額為六億元．居四十四會員國之第四位．美國攤額最大．計卅一億七千五百萬元．英國第二．計十三億元．蘇聯第三．計九億元．該行全部派額已定一百億元．會員國約擬派于十億元．其餘可望戰後其他尚參與之國家分担．又其他攤額較大之國家尚有法國．計四億五千萬元．印度四億元．加拿大三億二千五百萬元．丹麥須接受為會員國後．由行決定．攤額委員會之份子計有中國．比利時．巴西．加拿大．古巴．捷克．埃及．法代表團．蘇聯．英國．美國．

孔祥熙發表聲明
中國準備更大犧牲　與友邦更密切合作

（布里敦森林廿一日電）孔副院長本日于大會中就我國撤銷保留條件事．發表聲明稱．余聆悉凱恩斯爵士之卓越聲明．及文森法官之演說．文詞足以感人．（一）中國代表團．欣然奉告諸君．提及中國故文．現準備撤銷其保留條件．吾人作戰已歷七年．余無須在此奉告與會國之需要究竟如何龐大．吾人所以提出保留條件者．乃因吾人現面臨實際之困難．但派額委員會主席．以彼等所遭遇之問題．向吾人解釋後．敝國即致電本國政府．說明會議所感之難境．中國準備繼作犧牲．并與友邦作百分之百之合作．以便此次會議得獲圓滿成功．主席先生．余以慰快之心情奉告閣下．吾人現撤銷原會之保留條件．并盼望曾作保留條件之其他國家．亦可撤銷保留條件．吾人由是可獲一完全協誼．并向世界指明．吾人可為共同利益．本衷心合作無間．同本日會議．備忘錄．中國．埃及．斯拉夫．新西蘭．及頒之基金委員會報告．完全撤銷其保留條件．印度同意保留一事載于會議紀錄中．原案保存之．伊朗．本日大會缺席．

納粹油產減少一半

（倫敦廿一日電）據經濟作戰部駐議會次官福特．今在下院稱．盟機空襲結果．使納粹全部油產在五月中減少百分之廿五．六月中減少百分之四十．德國及其附庸之油產在六月內．減少百分之四十．

商震公觀美大學

（華盛頓廿一日專電）商震將軍本日參觀賓夕法尼亞大學．向正在該校學習華語以預備參加駐華美軍之官兵作演說．一語演說．已有一批學生．現有之一班．擬于中國業後遣發．

日首相小磯國昭對全國發表聲明
軍民團結一致重要性

（重慶廿二日電）據東京廿二日廣播．日皇今日下午．在宮中鳳凰廳舉行新內閣總理小磯國昭．及新閣閣員之親任式．首相小磯之親任式．于下午二時半舉行．其餘閣員由三時半起舉行．

（東京廿二日電）日本新聞社電．日本新內閣今日在首相官邸舉行首次會議．外交發言人稱．重光葵連任外相足證日本與德國之聯絡更為密切．藉以達到戰爭勝利目的．

（渝廿二日電）據東京廣播．陸軍省宣布前首相東條已編入後備役．任命陸軍教育總監部總務局長．野田謙吾為代理教育總監．代理新任陸軍大臣杉山原所遺之職務．

（渝廿二日電）據東京廿二日廣播．小磯國昭于被任命為首相後．向全國發表正式聲明．強調國難時期全國軍民團結一致和協無間之重要性．首相宣稱．（國難時期）乃全國團結作戰粉碎敵人反攻之時機．新政府將努力使政府與大本營更形團結一致．并以堅決意志加強國策．以爭取戰爭之勝利．同時首相宣佈政府將堅決執行既定之外交政策．並努力為（大東亞）聯合宣言內諸原則之徹底實行而工作．俾進行作戰．（至完成戰爭）以安皇心．首相最後表示．深盼全國人士．絕對信任政府之決心．并能充分瞭解時局．並重與政府竭誠合作．各盡職責．

首次閣議
小磯國昭親任主席　東條已編入後備役

（渝二十二日電）據東京二十二日廣播．新閣組成後．第一次內閣會議．今日午後四時三十分在皇宮舉行．各內閣大臣全體出席．新任首相小磯國昭主席．昭首相會向其閣僚報告．據悉．會間小磯與各閣員總首相演說後．即對首相行將發表之聲明草案交換意見．草案內將宣佈新閣政策大綱．聲明草案中經聽處加以修正後．始作會後決定．內閣會議尚未決定內閣書記官長．情報局長．法制局長等人選．會議五時半結束．

何參謀長對日新閣組成發表一項談話

（渝二十二日電）日本東條內閣總辭後．經小磯米內二人兩日之努力．新閣人選．已于今日全部決定．中央社記者特于今日赴軍委會謁見何參謀總長．詢其對于日新閣組成之意見．當承答覆如次．一般人對于日軍未來之動向．紛作種種推測．此種現象．頗屬危險．查日本之國策．決不因個人進退而改變．日軍非至最後之時．絕不能覺悟．故國人對於日軍應有深刻之警惕．不可因東條個人之去職．而遽作幻想．新閣中除與軍人無重要利害關係之外相．及東亞大臣仍由重光葵蟬聯屯持．財政之藏相仍由石渡荘太郎外．其陸相一職．則由前參謀總長杉山元元帥繼任．二宮治重繼任．東條自兼之軍需大臣由日國實業鉅子原長次郎繼任．查山元原任參謀總長．文相二宮治重曾任部隊長．二宮在日陸軍頗有地位．此次出任文相其意義甚可注意．軍需大臣一職．原係由東條自兼．但此次由實業界鉅子藤原出任斯職．至于國務大臣三人中．一為翼贊政會領袖町田忠治．一為前致友會領袖兒玉秀雄．今議工人再起．實堪重視．此次內閣改組．日軍之政策．仍無急劇改變云云．

東京廣播
此次內閣更迭官方解釋如此

（渝廿二日電）據東京廿二日廣播．日國對此次內閣更迭之官方解釋如下．東條內閣之總辭非東條政策全部放棄之謂．蓋內閣情報局前曾聲明東條內閣之總辭在為國民注射活力．并所以充份應付今日之戰局．就勢內政策而言．東條內閣有若干政策未能見諸行動．然責任亦不在東條一身．按即總辭之所由起．最近東條為補救計．擬局部改組內閣．內外意見咸主總辭．俾新閣能全力執行東條內閣所曾全力以赴之各項政策．至此東條乃變更初衷．決定辭職．在此種情況下．日本之對內對外政策．決不因日皇之授命小磯米內組閣而有變更．至者日本具有繼續作戰．以求圓滿結束之決心．更不待言．內閣更迭之意義．在使國策見諸行動．故新閣亦可謂為前後兩內閣之混閣．閣員中重光．石渡．藤原仍為前東條內閣人物．重光既為外務大臣及大東亞大臣．自將加強地位．使成為日本外交政策之推動力．而以全力實現日本與他國共存共榮之政策．石渡之再任藏相表示新閣之財政仍將本東條內閣之財政政策．一藤原在東條內閣中為不管部大臣．今出任軍需大臣．則東條內閣之軍需生產計劃．必將更積極付諸實施．

英方觀察
新內閣對軍事方面仍將盡力發動攻勢

（倫敦二十二日電）路透社東方觀察者稱．日本新內閣之產生．一如預料．米內及小磯必組閣．足以表露日本參謀部之計劃．以示日本仍有將於軍事方面盡力發動攻勢．以示日本強大軍力．因此而得到對日本有利之和平．米內乃一有經驗聰明之世界政治家．與日本少壯軍人甚有差別．在一九四〇年彼任短期之內閣時．彼對英美抗議多所遷就．並乘法國向德投降之機會．進駐安南而造成其世界征服者之幻夢．內閣中之外相重光亦為準備隨時進行和平談判者．

本報歡迎
長期訂閱

甘地解決印局方案　各方依然保持沈默

（新德里廿日專電）甘地前週提出之印度僵局解決方案．迄今仍保持沈默．各方對于甘地所要求之誠意反應．毫無動象．惟官方消息．聞本月末．各省省長將在此間開會．研討最近局勢之發展．根據印度之當前政局．官方所持對甘地之建議．保持沈默．大會黨人所．立為勢力所必然．

謂令人頭痛之沈默．惟該官方面稱．甘地之建議不合實際．因當此軍事行動力量逐增之際．不能分離政權之指導．不相信甘地打開僵局之想甚為堅決．度．呼籲各方以冷靜之態度考慮彼之建議．并要求能信印度獨

印度獨立或不能在余生前實現．然余所念者．乃在所系之工作至死．一甘地之建議．彼有為能收穫全部效果．則今日之暴力戰爭．即可轉為全世界被剝削民族之解放戰爭．若然將優越之道德力量．加上最少之暴力．對抗純粹暴力之戰爭．此種暴力即今日剝削中國及歐洲弱小國家之力量是也．

關島展開大戰
美軍推進內陸　灘頭陣地已鞏固加強

（倫敦廿二日電）日方通訊社本日訊．美軍展開于西部．美軍坦克已有一五〇輛登陸．美軍初于關島西北海岸登陸．繼有登陸美軍損失四千七百人．日軍大本營今日發表公佈．昨日午前（東京時間）（敵）軍約二師之眾．于關島西部赤石灣及昭和對岸地區．開始登陸．我島上駐軍．立予攔擊．大戰鬥（關島廿一日電）美陸軍與陸戰隊．已在關島之西岸與北岸鞏固灘頭陣地．美軍陣地位于阿特虛浦與阿森之間．（兩地均在島之北部）．向有一處位于阿斯特鎮迄該鎮之班吉角．美軍以步槍坦克車與噴火器掃蕩小堡內陣地抗內之日軍．

（珍珠港廿一日電）海軍部公報稱．美海軍陸戰隊及陸軍建立（良好）之灘頭陣地後．現已向內陸推進．若干區域日軍抵抗猛烈．美軍死傷輕微．十九日繼續進攻．美機之飛機．轟炸艦起．及火箭砲彈十九日到部隊向日方初步抵抗．日軍以母艦七十一枚．炸中最後一日直迄登陸之時．解放式十在日軟化該島之行動．中繼續共投彈．六日廿七日襲擊伊鳥之群島．之伊鳥之直炸伊鳥島之機場及其附近設備．島之父島．父島及火山島．

時盟方巡洋艦驅逐艦．盟軍總部廿一日電．太平洋南部之總部公報稱．新幾內亞艾塔普日沿哈甲赫向艾塔普之日軍．艦亦轟擊沿海岸之日軍陣地．美軍于南貿．小規模進攻．一百十．日名十八．故日軍三十八名．日軍陣地之日．十九日二千俘虜．砲轟擊．日軍于遭襲擊．三十八名．

外綫：對城西北猛攻 內線：陣地屹立無恙

（衡陽廿一日電）今晨西南郊及西北郊均有激烈之惡戰，日仍于華健重壓迫之下，分向華城內守軍及援軍猛撲，企圖頑抗，西北郊華援軍，已佔領楊家坳等據點多次，續向衡陽西北之日猛攻。

（重慶二十二日電）據軍委會二十二日發表戰訊，（一）二十日晚，衡陽內外線部隊，均與郊區日繼續進行激戰，經徹夜之反復搏鬥，日華互有傷亡，華內外線砲隊均收穫良好，二十日晨，華內線部隊，于續行裂口堵擊，攻華郊區易賴廟前衛，西禪寺，及五桂岑北部、新街等處之日，被華空軍不斷飛臨上空助戰，對日密施轟炸與掃射，午後二時，日機約卅架，飛襲衡陽支援日地面部隊作戰，華空軍亦適時飛臨，射擊日机予以擊退并予日机以打擊，刻郊區地面激戰，仍猛烈如前，但華外線部隊，冒日猛烈炮火，奮勇前進，續有數處村市進展。華內綫部隊之陣地，則屹立無恙。（二）耒陽以南，華軍續行猛攻前進，復獲到進展（三）華軍向茶陵攸縣城郊，仍續行協力向日猛攻中，攸縣城東，日華部隊刻均攻抵城郊。續行攻擊頗有傷亡（四）湘江東岸醴陵以東，華續行向日攻擊戰鬥，進行至烈，醴陵以南泗汾舖附近日，已被華擊斃一部，湘江西岸湘鄉城郊戰事仍續在激戰中，永豐以南，我軍十分激戰中，斬獲甚夥，永丰以東華軍續進（五）廣東方面，由清遠西北犯之九龍圩之日，復有增加，九龍圩已被日攻陷，刻華與日仍在該地附近續戰正殷，（六）滇西方面，怒江西岸，前線仍在繼續大雨中，華軍對騰衝郊區，仍續行向日攻擊，日傷亡頗大，龍陵方面，華已將日于南北三面內外聯絡，予十切斷，由龍陵至芒市間公路上，華續攻佔日之陣地二處，並將該段公路完全阻絕，（七）緬北方面，密芝那方面，攻佔城南區之華軍廿二日進展，公佔日之重要堡壘一座，署有北面約六公哩半處，日兵一部，被華軍截擊，頗有傷亡。

保衛衡陽

郊區激戰猛烈如前

（衡陽廿一日電）衡陽守軍四軍知華援軍到達後，全體官兵，精神異常奮發、連日來華忠勇官兵、與日展開激烈之惡戰、

（連江關廿二日電）連江南岸由新圩攻入九龍圩之日，刻仍與華對戰中。

（衡陽廿二日電）衡陽郊區之日華爭奪戰，業已展開，忠勇官兵寸土必爭，日傷亡頗重，東面華援軍已向五馬歸槽向機場前進作戰，刻與日發生激戰、西南西北華援軍亦向衡陽城郊之日猛攻。

（渝二十三日電）據軍委會二十二日發表第二次戰訊，二十二日華空軍及中美混合團机隊聯合出擊，對衡陽日軍機場與城西火車站附近等處，先後數次轟炸，均彈中目標，並施行低空掃射。

（渝廿二日電）史迪威將軍在華總部廿二日發表第三〇五號公報稱，第十四航空隊之飛機于七月十九日廿日及廿一日不斷出擊湘南各地，華四〇式机飛臨長沙區擊損日供應船五十艘，擊斃日軍五十八，並轟炸湘潭機場，擊毀机場兩端之房屋，茶陵區華四〇式机，擊毀機槍陣地一處，擊損供應堆棧六處，日供應區二處損失頗重，七月廿日，華戰鬥轟炸機，襲擊耒陽外圍之日陣地，中美混合机隊之戰鬥機，巡邏于湘潭湘鄉之間，掃射公路上之摩托運輸車，及附近河上之供應船隻，長沙以南之村莊式處，被掃射及轟炸，汽油庫區起火，華五一式機及四〇式機，轟炸湘潭對岸之貨車廠，中彈起火，戰鬥機襲擊株州之船隻七艘，並擊毀長沙以南之貨車二十七輛，機掃射新市以東及以南之公路，擊毀十五輛貨車十九輛，日軍需品集中處大火，廿一日華四〇式擊燬損貨車十六輛，崇陽西南日車十五輛被毀，其中數輛搭載日軍，華機另擊損貨車四十五輛，并掃射日軍集中處，日戰鬥机一架被擊燬，驅數艘，華戰鷹式机，襲擊衡陽以南，轟炸并掃射日堅強據點，華機一架失踪。

諾曼第全綫大雨 盟軍謀定而動

德乘機反攻均被重創

（諾曼第二十二日電）盟軍總部公報稱、德軍乘大雨在諾曼第諸線東西兩面作多次之小反攻、但被重創後退、燬坦克十四輛。

空軍不能活動，盟方陸上武器之使用亦受阻礙，但各處仍有不斷之接觸，計傷斃德軍數目相當重大，文森豪威爾將軍之全盤進攻計劃似覺遲緩，但因謀定而後動，故將來進攻之程序，亦未可以預爲忖度。

英軍佔領馬爾杜特

（諾曼第二十二日電）盟國遠征軍總司令部卅日公報，今日下午英軍進攻並佔領馬爾杜特，同時加拿大軍在奧納河對岸佔領衣特雷村並掃清東岸一段之德軍，盟機曾炸燬華尼斯型式機出哩斯德之德軍司令部，英軍渡河攻擊萊察東六哩之德軍。

（諾曼第二十日電）諾曼第全綫之英加軍，進展暫時遲慢，其理由爲天氣惡劣。

前線戰壕爲水所淹

（倫敦二十二日電）沿克恩與巴黎間公路推進之蒙哥馬利將軍所部，現巳爲大雨及泥濘所阻，總部方面發出極簡短之公報稱，「前方戰況，無足報告者」，英加軍隱匿于水淹之戰壕內，等待天晴時，再復向前推進，一切空軍砲轟及地面活動均被阻。

（克恩二十二日電）盟軍總部公報，蒙哥馬利將軍之部隊，因大雨及德軍不斷炮擊，故推進較慢，仍在奧納河東某地苦戰中，奧納河岸之戰役已告一段落，第二軍團因戰略關係，暫無所舉動，必爲一種進攻新計劃。

戰況尚無特殊變動

（盟國歐洲遠征軍總部二十一日電）盟軍總部今夜公報稱，昨日敵軍猛烈抵抗續向奧納河流域聖安德里以南推進，瑟堡以南方面敵軍之抵抗，在聖瑪丁附近在裝甲部隊掩護下，發動反攻，業遭擊退。

盟國歐洲遠征軍總部二十二日電，今日總部公報稱，戰況無特殊變動，美前哨已越過貝利挨通聖羅之公路，該公路已無人烟，過去十二小時全綫唯一之活動，爲英軍退出埃斯克。

「盟國歐洲遠征軍總部二十一日電」諾曼第半島之天氣乃係盟軍開始進攻歐洲以來天氣最惡劣之第一日，以致地面活動受其阻碍，過去二十六小時內前線傾盆大雨，整個戰區無大戰事。

空軍出動重創目標

（倫敦二十一日電）盟軍總部公報，在最近之六日內盟機一萬一千四百架，反復襲擊德國內軍事目標百餘處，共投彈一萬六千噸，擊燬德機二百七十架，盟機損失式百式拾陸架。

（倫敦二十一日電）今晨美轟炸機及戰鬥機二千架，襲擊德國南部目標四處，投彈三千噸，英根據地飛機製造廠，暨文禮特及伯爾巴德諸煉油廠，此次復遭轟炸，德國南部有其他目標多處被炸，國造油廠、澳傑工業區、及法國北部德飛彈發瑞亦遭轟炸。

（柏林廿二日電）英國波式機廿一日襲擊蘭角島外之德護航隊，被擊落數架，德艦被彈擊中而沉沒者兩艘。

大寧藥行 專賣正藥 十月初五街

英援華捐款將人人致謝

（重慶廿二日電）英國聯合援華募款運動委員會，將七次援華捐款，經濟途徑，分配該會委員會，蔣夫人曾函該會克利浦斯夫人致謝。

緬北山丘區盟軍報捷

佔領兩處據點

（康堤二十二日電）星期六日東南亞盟軍總部公報稱，緬北方面，杜尼西北七哩之山丘地區，我突擊隊佔領加哈那格入及賓根，日方死傷頗多，並被我奪獲裝備，軍予西南部密芝那區，我機場公路一帶畧獲進展，過去二十四小時內，曼尼坡山區戰況無重要之變化，我軍沿狄店公路，緩緩推進，巴勒斯六廟公路之日，抵抗甚堅强，昨日我軍砲轟敵機場，公路上日軍建立障碍物，以阻我前進，日部隊二十一日，因大雨所阻，未有大規模之戰鬥，但英國皇家空軍之戰鬥機則仍出動，轟炸敵陣，橋樑及河流，盟機一架失踪。

「可倫坡二十二日電」第十四軍已進抵狄店公路上第卅號紀程碑，與等現駐于山麓一帶，但巡邏隊尚未與日軍接觸，工兵隊迅即將日軍擊退時破壞之橋樑修復完竣，但我軍進展仍屬緩慢。

蘇軍又佔領通普曾士重鎮

加里利安綫全入蘇軍控制

（莫斯科廿日電）史達林今發表手令稱，奧斯特洛夫巳被克復，此爲德方强固之據點，掩護通達波羅的區中部之道路。

（莫斯科廿二日電）史太林公報，蘇軍佔領拉脫維亞之普尼失茲，該城乃由德文斯克至美美爾之鐵路城市，由波羅的海區至普士之重要據點。

（莫斯科廿二日電）蘇聯公報稱，蘇軍巳攻破蘇芬線，占普斯哥夫，斯大林線已被蘇軍控制中，其餘拉脫維亞各方面蘇軍，佔領地區數百處，擊斃及俘虜德軍將兵無算，並巳將該線德軍完全包圍。

（莫斯科廿一日電）戰前立陶宛首都維爾諾夫斯之南，紅軍又已渡過湟曼河，西岸戰事現已進入決勝階段。

（莫斯科二十一日電）史太林公報稱，科爾姆已被蘇軍佔領，該地爲德軍鐵路交叉點，由普斯科夫方面之供應要站，被第一白俄線蘇軍攻入。

（莫斯科二十二日電）史太林公報，今夜十時將於莫斯科用大炮一百二十四門齊鳴十二響，向佔領科爾姆之蘇軍致敬。

英記餅家 專賣靚餅 餅乾 罐頭 原塘蠔油 香蝦 澳門新馬路電話二三三九

祥珍茶莊 鐵觀音・牡丹・王枝・荔枝・紅 價格公道 十月初五街 電話四七九九

澳門新聞

鏡湖學校舉行入學試

（本報專訪）鏡湖醫院護士學校招考新生十五名，報名日期已於前日截止，報名者甚爲踴躍，將於今日舉行入學試驗云。

內地款項仍可通滙

最近國時局關係，各銀號對內地滙款多暫停，惟廣東記銀號仍照常通滙，並聞內地銀行對於定期存款，均提高利息，該號亦將利息增至一分二厘云。

擦鞋小童墜水斃命

（本報專訪）前廿一日，本澳新口岸游泳棚，有一擦鞋小童者，由該棚底偷入觀看游泳、以偶一不慎，失足跌入水中，後經在場游泳者發覺，當即設法營救，並施以人工呼吸法，但以該童浸時間過久，結果仍無法挽救云。

夏天補品 燕窩與四川雪耳

寶大參茸行新運到

燕窩乃夏天最清潤之補品，能補肺潤胃，治咳，均係特價每両十元至廿五元，雪耳每両四元至廿二元，（燕窩）（雪耳）批發（零沽）本澳十月初五街廿七號國華戲院斜對面

三角乒乓賽今天開火

三角乒乓賽、前乒乓界名人發起，並邀請熱心者，爲冠軍錦標，一番劇戰，今天下午九時，先由中華隊與相遇，然後由負方對勝方，八時，必有一番劇戰，廿七日下午八時會，此次比賽不收門券，主辦借體育的宗旨，茲將三隊名單列後，中華隊，梁光華、陳中，灼英、林清雲、曾德榮、洪榮。

宏泰號 自製 檸檬醬 鰽白膠魚 上市 米・糙 電話七二

大豐記銀號 永亨銀號 恆益銀號 啓事
小號爲便利各友好交收，聞有來人要求到本號兌現者，現奉政府法例第九五七號公告，凡存款者於一月內將款提回，逾期不得…… 澳門 大豐記銀號 永亨銀號 恆益銀號 謹啓
民國卅二年七月壹日

天成紙莊 澳門 專營中國各江紙 長江 南雄 曲江 清遠 廣州 總發行 把大傾銷 十月初五街六十三號 營業部電話二一六七 電報掛號：零六四五

禎源印務 華人商會 中英文印刷

本報歡迎長期訂閱

陳伯源 內外科中醫 診應澳在常 三巴門大全堂藥行

孔雀眼水 科學醫療 當心眼患！緊記：孔雀眼水 PEACOCK'S EYE LOTION 乃依照美國醫學博士 DR. V. G. LOCK 最新特法所治熱眼、爛眼、風火眼痛、老眼流淚甚如漢醫所謂起膜均能即日有効重病十日全愈比之腎上核、琉酸辛 SULPHAS 遠勝百倍且並無副作用茲爲保證患者實効特托 澳門 石塘 普濟藥行爲駐澳分銷 減價●出今日起●大瓶膠咀樽庄 剪此告白到買壹元 另多送壹瓶 聲明永無將貨就價 ★上海中環大藥房出品廣州湧泉杖檸檬藥行經理★

祥信金舖 電話二六二一 十月初五街一五二 化餘條 行白條 銀金條 鑽石 珍珠 玉器 首飾 以精良之技術保証有標準成色流通內外各埠 貨實均宜價有優待 均享有超著信譽 等工師各種鑲作 隨時保証滿意 以本來面目而使顧客賜顧一律歡迎

本報廣告效力最大

未見何可 未算絕望 虫行異囊 咳喘吐血 疑瘋痼毒之人 內傷心肺之人 癆疹癬癩 中法國政府衛生總理 皮膚蝕 醫師 全科婦科 腫痛潰爛 時來時去 紅雲浮腫 久無生育 包皮痔漏 花柳入骨之人 淋毒纏綿之人 類瘋惡癬之人 男虧女閉之人 疑難雜症之人 澳門醫務院在籍 診症受治者 九號近安 …

風流人士，必須熟讀：「陳永福藥局」 癥毒最神速！「得一」 保染若不恐慌！ 障用毒後 陳永福藥局見症開方

新馬路 光光眼鏡公司 驗眼配鏡 一兩個人 蔣大偉

小兒百日咳
何斗燦分診所
電話式二肆八　水坑尾街六號

醫師 劉茂棠　女醫 趙錦容
統理內科兒科　精治皮膚花柳　專醫婦女暗症　西法接生留產
醫所 新馬路中央酒店對面

鄧芝圃牙醫館
新馬路一肆一

專科醫師 耳鼻喉 麥嘯皐
白馬行醫院後街壹號　電話二柒七

郭友誠 外科 耳鼻喉
米糙巷伍號　電話式玖柒

中醫咳症兒科專家 陳日昭
專醫兒科咳症
醫務所 沙欄仔 家園藥行

女醫 徐順芬
接生留產　安全妥當
醫務所：沙欄仔陳家園藥行

醫師 潘夢雲
根治花柳淋毒
廉價醫毒負責斷根
醫所遷清平直街式七號

徐淞 醫師
應用日本各國醫學專家特效注射新藥
兒科 胃腸病 肺病 花柳 病內外各科
(醫館)板樟堂街恰一號　(電話)…

醫李球光
經驗豐富　設備完善
所 荷蘭園正街二十五號式樓

留德女醫學士 伍蘭齡
精醫男女內外全科　婦女暗病

兒科內科 楊麟醫師
診症時間 每日上午九時至十二時 下午三時至六時　電話…

專州 招達和
著名痔瘡科　內一瘰疬結核
醫症 痔瘻 眼耳鼻喉 皮膚 梅毒 花柳 新久淋毒　藥局 白馬行叁號

朱護生 痔瘻
不用刀針　保無痛苦　收效迅速　全澳知名
助理護士 專醫女界　沙欄仔街路十五號

黃國權
統理內外全科
診所 荷蘭園正街弍號

黎鐸 醫師
寓白馬行五號弍樓　電話…

高伯英

各惠刊廣告戶鑒：
啓者現因限電關係本報爲利便工作起見各廣告戶如欲轉換稿件請於每日下午三時以前送到本報營業部方能於翌日刊出若逾時送來則須過一天始能刊登・希各位注意爲荷
本報廣告部啓

本欄絕對公開

歡迎各界投稿
本刊介紹時代智識・科學小品・世界珍聞・國際動態・新人物・生活記錄・海外見聞・各國風光

後方名城近貌
流散中的桂林 (上)
湘桂鐵路輸運異常擁擠
洛斯

〔本報特訊〕湘北幾度戰役在桂林全無影响・祇是多幾架飛機在市空來去過，或者在北站運出許多的兵士們：從沒有見過府一道告示・通知要居民們疏散的，所以這一次、那騷動可算是大了、

當人心浮動・謠言漸多的時候，天空突發現九至七架的像往日的郵機。那是十四航空隊裡的運輸機・據說，便是戰離永嚮機場的器材的運輸機了，接着便是各報計劃他遷計劃，在出聯台板的那天上，許多印刷機器被移在南站的空地上、隨行的還有一批印刷工會的同志們・在南站壹帶居民・知道這疏散的消息，在那告示的前幾點鐘而已・

接着便是那張蓋北路的市府告示牌上標貼了和普通告示有異樣的告示，蓋章上特號標題・都是告訴居民們立刻疏散，於是整個桂林在騷動着・除了那是桂林的本地人，和再沒法疏散者外，都忙亂着，雖然市面上的商店壹樣的開着門，可是裏頭的貨物却少了多倍，而是都打上包・裝上箱子・準備先運到柳州去、

市政府暨會科的科員們比較平時多倍忙碌，一面計劃協助警察當局維持社會治安・壹面督會各廠設法疏散，一面協助印刷工會和公會合作準備他遷・同時國民兵團團部・因爲抽簽壯丁，尚未入營，同時社訓團快將結束，於是將兩工作同時舉行，並防止中簽壯丁乘機逃遁，故此下令鐵路憲兵○與汽車路稽查，凡適齡壯丁の未有緩役證便到者，一律禁止離境，(未完)

西歐點將錄
希特勒將軍隆美爾 (叁)
岩客編譯
應時崛起的英雄

侵波戰爭發生，隆美爾領導裝甲部隊進攻・在維斯多拉河一役，殲滅了波蘭軍的主力・前線戰爭復發，他坐任坦克車裏・帶着大隊，在摩柏日衝破馬奇諾防線，促成法國的崩潰・現任德文裏把他的名字、造成壹個新的動詞・意思就是比別人更加迅速到達・「挑選兵士・把他們訓練成世界上最好的沙漠部隊」。壹九四零年夏天，希特勒對瘦削赤髮的隆美爾說・隆美爾立即準備他的任務、他托漢堡的「熱帶學會」代他挑選適於沙漠戰爭的兵士，這些被選的沙漠兵士・受了各種抵禦熱帶病的預防注射，在特備的暖室裏，受嚴格的訓練・因爲訓練得太徹底了・有許多人未見沙漠的面便已死去・在壹零四度的氣溫下，長時間不許喝水・練習餓渴・只吃乾粮，隆美爾把沙漠的細微情況・完全複製，在滾滾的海灘上，用人工爆起沙漠的大風雲・軍隊在這種逼真的場所操演，諸如重加燃料，用最迅速的時間修理坦克・飛机投擲給養的最好方法・隆美爾又爲兵士設計特製的魚皮靴，○太陽鏡，以及運輸飲水的濾熱儲水箱・(未完)

論巴金的家春秋及其他
林螢聽

五、巴金的創作方法

這裏，覺慧覺民對高老太爺的寬恕，高老太爺臨死時的期望・覺新眼中克明的哀吟・瑞玉要減少梅表妹的苦痛，表示願意成全覺新與梅的愛，但自己並不表示壹種寬大中的痛苦、以及劍雲那種卑怯狂的習性裏包含着爲人犧牲的無我精神・這種人性美的贊頌、在有些場合是合理的，應該有的・例如劍雲，因爲優美的人性、祇有在被壓迫者裏才能實現・而在壹個的腐爛的人物裏，是不會發生的・他們有的，是殘忍，是祇有帶着殘忍與俱亡的・葛朗代「見巴爾扎克的小說」臨死還要聽一聽金子的聲音・才告斷氣，而中國的守財奴，也是臨死還要吩咐子女將菜油燈燈芯移去一條「見儒林外史」才能閉上眼睛，這雖然給予所謂人性，以不可抹却的污點，而給予藝術的形象則是完整・我們同樣不否認，人類的罪惡是社會制度所造成的・但我們還得補充，社會制度正也是人所製定，它的罪惡却藉人而進行、成爲社會典型的人物，(未完)

流星歷險記
科學理想奇情小說　詳夫譯

把我們壓入壹個新世界中

我所講的關於珂列雷人的事蹟・你們已經讀過了，但那不過祇算是無光光的發端罷了・我說我是壹個年老的人・我的腦筋中，當然滿藏着壹些的事情呵、你們地球上・有一位詩家曾經說過：天地間的事件，比較你們理性中所能夢想得到的，不知要多上若干倍這話眞個壹些不錯。因爲你們不過是呼吸的空氣，生活在陸地上，——生活在地球上・地球不過是渾成宇宙的億兆個世界中一個很小的世界，——那末你們所能夢見的已經成立的事實物物、當然是很少很少，不必說別的，祇須把我在人類生活的時代中的事情、揀那我尚能記憶的・告訴你們壹些、我想你們聽了，一定不能相信，這個並不是你們不肯相信我的說話。實在是由於你們的生命界過於窄狹，你們的經驗・祇限於創造者的廣大計劃中壹個最小的靈撒，因此我總不責備你們・且要譏笑你們自以爲是的說話，我不值聽見過這個，我不能夠明白。我相信是壹定不會有的、你們雖是如此的淺見，但我要對你們說明、照娜和我本那時候・雖是剛剛開始過那心靈的生活・但我們委實已經有了和你們相等的智慧，我們簡直可以說我們是你們的代表，我們雖被那種怪異的水中生物所捕捉・但不能歸過說我們沒有智慧・就如你們地球上的人・(未完)

(四肆)

省港澳拳師列傳
第四章　一棍擊敗私梟廿餘人

棍梢迎正飛來單刀持刀者之手腕、鏘然一聲，刀立脫手飛墜，該私梟急抱手號痛飛遁，剛挑飛此單刀又有雙鐵尺輾腰掃來，世榮退身將棍一㧾，其力之偉，使持鐵尺者雙手虎口爲之震裂，鐵尺墮退、該三人既被世榮壹頭，即不敢復萌覬覦世榮之念・而世榮亦知該私梟所謂技擊精絕者，亦從虛語，特未知其是否全皆如是・抑尚有健者未出耳，故仍不敢大意，此時又有兩持桿竿者來攻・以世榮既能創彼三件則納齊壹擊世榮頭・世榮在側勞世榮頭・世榮不暇顧及・順勢壹遮攔，搗世榮腰際之落竿，尚及及變換攻勢，巳爲世榮之棍所及世榮適隨運棍壹㧾，立由陰手變陽手・一圍棍，用「鐵枝棍」之法，將抽即用勁一彈，拍然壹聲，成枝担竿爲世榮挑起半空中・該私梟竟莫名其妙・其担竿忽然脫手飛去者，爲之大驚遁，實則「鐵枝棍」之式，陽棍本三孖圈者・三孖圈之後，剛套槍帶標也・故梟等命休矣・(未完)

巧香 燒臘專家
燒鹵最靚　最平
字號老　價錢平　味道好

泰來
擦正 洗衣・洗刷 鮑魚
板樟室十號 內號
…地・竹簾・棕掃把・草蓆總匯

得來大茶室
夏天食品　合時小菜
美點特多・…

百堅
草堆街七十三號
各種正牌汽車・…人力風扇

酒記
特聘廣州名師特設地下燒臘滷味部
飯店 經濟部
新和由陸毫起碼・經濟飯由二毫起碼
上午十時開市　深夜二時收市　電話叁肆七

天真茶室
打開食品庫，式式層出不窮！成立經濟網，價廉全澳通！
特聘名師精製美點・西菜・中西餐・新式食品・新鮮空氣・時新鮮

美國樓餐室
西菜　冷熱飲品　國餅
營業時間・照常・
電話：五八六

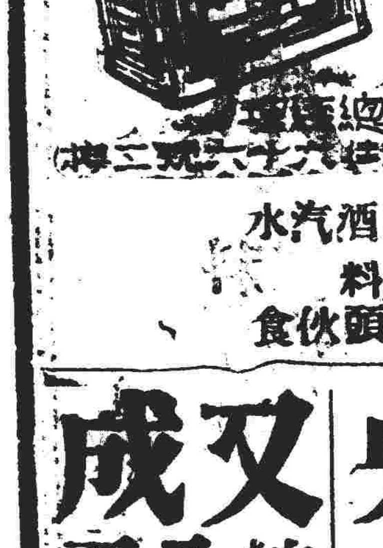

白梅花 調味珍品
澳門 安德行 總經理
營地街六十六號三樓
本行兼營洋酒汽水 製餅原料 罐頭伙食

(四個數目碼)
全銀匯水核算書 新袖珍本
澳門康公廟前胡球記有賣
書存無多 購用從速

君欲想良好電版乎
請到
澳門橋仔頭大街壹一四號
太芳電版所

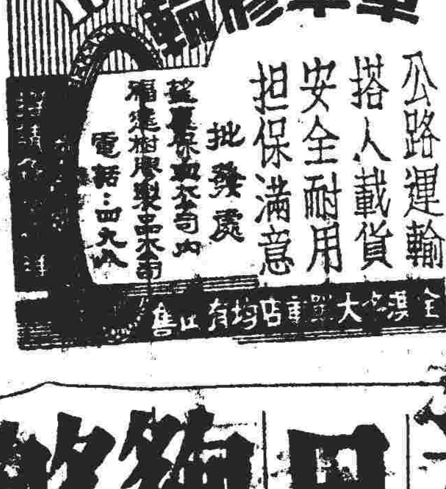

公路運輸　搭人載貨
安全耐用　担保滿意
批發處 …

望廈保血公司內
保生米機
代客磨谷　兼有靚米玉糠出售
電話 二四八伍

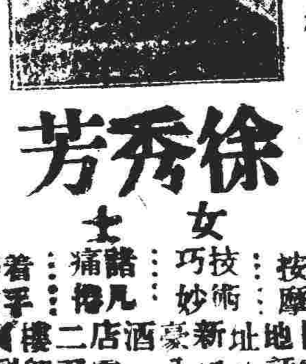

公鈔局許可執業　衞生局試驗合格
徐秀芳 女士
推拿按摩　技術巧妙　諸凡痛症　着手病除
地址新豪酒店二樓　電話八一八　召即到

爐石塘 同昌
電話二七肆肆
特製上等油靚各國工料原業各種顏料染料
零沽批發 水坑尾卅一號 歡迎
老友記 代理同昌油槓

皮膚水
澳門近西街十七號

梁馨永 回春油
殺菌止癢消毒斷根
風行四十餘年 能治百病 採食發用
十月初五街 康公廟前 電話三七一

又成總公司
發財廠 順利廠 南昌廠 …

中央大酒店
(旅業部) 房租由一元式毫・…
(酒家部) …
(美容院) …
(娛樂部) …

同善堂鳴謝捐辦童餐啟事

炎先氏大洋五千元，鄧公氏大洋叁仟元・鍾福成堂・鍾陳氏，以上衞幣五十元・無名氏大洋一千員，陳錦恩衞幣式十五員，鄭林氏衞幣卅員、李占常、無名氏・以上每五員，吳如軒衞幣式員，無名氏女儐五十員・

中華民國卅三年七月五日
同善堂謹啟

鏡湖醫院鳴謝啟事

本院荷蒙難民回鄉會助西洋紙一百零十元零伍仙梁春霖捐衞幣式十元謝保明代理捐下環贈醫分所裝修費衞幣一百五十元李鶴舜捐衞幣叁十四元五毫周式珍捐衞幣二元二毫光攏捐衞幣二員林崧捐衞幣二員鄭倫彪捐衞幣肆十七員九毫三仙無名氏捐衞幣伍員蘇劍泉捐大洋二千員此鳴謝

中華民國三拾三年七月廿叁日

夠靚夠平夠晒
注意：菜式豐儉任隨尊便
五洲酒店夏令菜式
本酒店秉持獲利今後物價稍定各款菜價因而下降且夏令菜式良好物質又好淡水最美斤兩足夠搭埔精潔・蒸翠季節清涼果香免除熱悶之害請惠家試便知其實

日新銀號
專營找換匯兌
十月初五街…

大成米機
原庄美孚火水
電話：九五六
地址河邊新街…

爐石塘街 仁壽軒
蒲節減贈十天
五月廿五日止
馳名參鹿酒 原價二元陸毫減收二元正
壯氣活血男女合飲・省港名醫范國金監製

正十字油冰
濟衆 救人千萬萬
水 活人無數計
南環水坑尾 永泰正十字油分行

發熱怎麼辦？
靜臥避風，節減澱粉食物、多飲潔淨開水、皆有益於發熱症，此外壹服唐拾義退熱丸尤爲重要・其他方法輔佐耳、此丸功擅清理內熱、消除外感・退熱而不削伐身體、舉凡小兒發熱・產後發熱，傷風發熱、受寒發熱，感冒發熱、一切發熱症皆請一試而治之可也○
本埠藥房均售
澳門新馬路唐拾義藥廠發行

捲烟仔紙
本行…
電話六六八…

澳門新馬路
周正生金行
買賣鑽石玉器金飾
聯號 香港周生生金行 廣州周生生金行